

UMOWA

zawarta w dniu **2024 r.** w Polańczyku, pomiędzy
Gminą Solina, ul. Wiejska 2, 38-610 Polańczyk, NIP 688-124-51-81, reprezentowaną przez:
Adam Piątkowski – Wójt Gminy Solina
zwanym w dalszej części umowy Wynajmującym;

a:

PESEL:; NIP:; REGON:; KRS:

zwanym w dalszej części umowy Najemcą;

łącznie dalej zwani „Stronami”, a każdy z osobna „Stroną”, o następującej treści:

Niniejszą umowę zawiera się na podstawie zatwierdzonego protokołu z przetargu z dnia ... 2024 r.

§ 1

1. Przedmiotem niniejszej umowy jest najem nieruchomości: „**Parking w Polańczyku – Cypel na części działki Nr 94**”. Nieruchomość w m-ci Polańczyk części działki 94, parking o pow. 2246,34 m².
2. Teren objęty najmem, w tym teren określający granice przedmiotu najmu określa załącznik graficzny Nr 1 do niniejszej umowy.
3. Wynajmujący oddaje do używania nieruchomość, o której mowa w ust. 1, a Najemca nieruchomość tę przyjmuje w najem i zobowiązuje się płacić na rzecz Wynajmującego umówiony czynsz. Oferta Najemcy stanowi załącznik nr 2 do niniejszej umowy.
4. Przekazanie przedmiotu umowy w posiadanie Najemcy nastąpi w terminie do 3 dni od dnia podpisania umowy protokołem zdawczo-odbiorczym, który określał będzie jego stan, stopień zużycia znajdujących się na nim budynków, instalacji i urządzeń. Protokół jako załącznik Nr 3 do niniejszej umowy będzie stanowił podstawę do rozliczeń przy zwrocie przedmiotu umowy.

§ 2

1. Najemca, podpisując niniejszą umowę, oświadcza że znany mu jest stan przedmiotu umowy i że znajduje się on w stanie przydatnym do umówionego użytku.
2. Najemca ponosi odpowiedzialność za wszelkie szkody w mieniu i osobie wyrządzone Wynajmujący lub osobom trzecim w związku z korzystaniem z nieruchomości będącej przedmiotem najmu i prowadzeniem na niej działalności.

§ 3

1. Najemca będzie wykorzystywał przedmiot umowy zgodnie z przeznaczeniem i wymaganiami prawidłowej gospodarki.
2. **Parkingi** - Najemca będzie stosował ceny usług za parkowanie zgodne z uchwałą Rady Gminy Solina w tym zakresie:

- 1) Opłaty za parkowanie pojazdów, zgodnie z poniższą tabelą:

Opłata:	
za każdą rozpoczętą godzinę parkowania pojazdu o masie całkowitej do 3,5 tony	5,00 zł brutto
za każdą rozpoczętą godzinę parkowania autobusu	30,00 zł brutto

- podane stawki mogą ulec zmianie tylko i wyłącznie przypadku zmiany Uchwały Rady Gminy Solina w tym zakresie. Zmiana stawki opłaty nie wymaga sporządzania aneksu do umowy;
- 2) Pobieranie opłat za parkowanie pojazdów jest możliwe wyłącznie w granicach parkingów określonych w załączniku Nr 1 do umowy;
- 3) Wynajmujący zainstaluje na własny koszt na terenie parkingu przy wjeździe tablicą informacyjną zawierającą cennik usług zgodnie z pkt 1).
- 4) Najemca zainstaluje na swój koszt w widocznym miejscu przy wjeździe na parking tablicę informacyjną o wymiarach minimum 50 cm x 50 cm z danymi Najemcy tj:
 - a) nazwa Najemcy,
 - b) adres Najemcy,
 - c) telefon Najemcy.
- 5) **Ponadto Najemca zobowiązuje się w okresie obowiązywania umowy do:**
 - a) utrzymania parkingu w czystości, a w okresie zimowym za bieżące odśnieżanie parkingu.
 - b) zapewnienia sprawnego funkcjonowania parkingu we wszystkie dni tygodnia co najmniej w sezonie tj. od 1 maja do 31 października, oraz nadzorować również po sezonie.
- 6) Najemca jest uprawniony do pobierania opłat za korzystanie z parkingu wg. stawek podanych w pkt 1).
- 7) Najemca ma obowiązek wystawiania biletów parkingowych przy wjeździe na parking z chwilą rozpoczęcia parkowania. Bilet parkingowy zawiera obowiązkowo następujące dane:
 - a) adres, nazwa firmy Najemcy,
 - b) tel. Najemcy,
 - c) data i godzina rozpoczęcia parkowania.
- 8) Przy wyjeździe Najemca odnotowuje godzinę opuszczenia parkingu na bilecie parkingowym oraz wystawia stosowny paragon fiskalny.

§ 4

1. Najemca bez pisemnej zgody Wynajmującego nie może:
 - a) czynić w rzeczy najmowanej zmian sprzecznych z umową lub z przeznaczeniem rzeczy;
 - b) oddawać przedmiotu najmu w podnajem lub bezpłatne używanie osobom trzecim;
 - c) umieszczać bez zgody Wynajmującego szyldów i reklam na terenie będącym przedmiotem najmu;
 - d) umieszczać na terenie będącym przedmiotem najmu obiektów tymczasowych i obiektów małej architektury bez uprzedniej pisemnej zgody Wynajmującego i wymaganych prawem zezwoleń wynikających z odrębnych przepisów;
2. Najemca nie może pobierać opłat za usługi (parking) wyższych niż określonych w § 3 ust. 2 pkt 1;
3. Najemca nie może pobierać opłat za parkowanie pojazdów w miejscach innych niż określonych w załączniku nr 1 do umowy.
4. Najemca nie może wydawać biletów parkingowych niezgodnie z zasadami określonymi w § 3 ust. 2 pkt 7 i 8.
5. Naruszenie zakazów wskazanych w ust. 1 lit a, b, c, d, ust. 2, ust. 3 i 4, będzie w swoich skutkach równoznaczne z używaniem rzeczy w sposób sprzeczny z umową i upoważnia Wynajmującego do rozwiązania umowy w trybie art. 667 § 2 kodeksu cywilnego (bez wypowiedzenia).

§ 5

1. Najemca płać będzie Wynajmującemu czynsz w następujących terminach i wysokościach:
 - a) **zł brutto (słownie: zł brutto)** - w terminie do dnia 15 lipca 2024 r.,
 - b) **zł brutto (słownie: zł brutto)** - w terminie do dnia 15 sierpnia 2024 r.,
 - c) **zł brutto (słownie: zł brutto)** - w terminie do dnia 15 lipca 2025 r.,
 - d) **zł brutto (słownie: zł brutto)** - w terminie do dnia 15 sierpnia 2025 r.,na konto bankowe w Bieszczadzki Bank Spółdzielczy w Ustrzykach Dolnych Nr **94 8621 0007 2001 0009 1734 0001**.

Na poczet pierwszej raty zostanie zaliczona kwota wadium w wysokości: **zł (słownie: złotych zł)**.

2. Wynajmujący za każdy z okresów rozliczeniowych wystawi fakturę VAT.
3. Jeżeli termin zapłaty upływa w sobotę, niedzielę, dzień świąteczny ustawowo wolny od pracy, to zapłatę należy uiścić najpóźniej pierwszego dnia roboczego.
4. Za datę zapłaty uznawana będzie data uznania kwoty czynszu przez rachunek bankowy Wynajmującego. Za każdy dzień opóźnienia w zapłacie czynszu naliczane będą odsetki ustawowe.
5. W przypadku nieterminowego uiszczania czynszu najmu, Wynajmujący zastrzega sobie prawo naliczania odsetek za opóźnienie w transakcjach handlowych, jak również zaliczać wpłaty Najemcy w pierwszej kolejności na zaległe należności uboczne, w tym również na pokrycie kosztów wezwań do zapłaty.
6. Wynajmującemu, od dnia nabycia uprawnienia do odsetek, o których mowa w ust. 5 przysługuje od Najemcy, bez wezwania, równowartość kwoty 70 euro przeliczonej według średniego kursu euro ogłoszonego przez Narodowy Bank Polski ostatniego dnia roboczego miesiąca poprzedzającego miesiąc, w którym świadczenie pieniężne stało się wymagalne, stanowiącej rekompensatę za koszty odzyskiwania należności.
7. Oprócz kwoty, o której mowa w ust. 6, Wynajmującemu przysługuje również zwrot, w uzasadnionej wysokości, poniesionych kosztów odzyskiwania należności przewyższających tę kwotę.
8. Uprawnienia do odsetek oraz kwoty, o których mowa w ust. 5 i 6, a także do zwrotu poniesionych kosztów odzyskiwania należności, o których mowa w ust. 7, w przypadku gdy przewyższają one kwotę wskazaną w ust. 6, przysługuje w stosunku do każdej nie zapłaconej części czynszu płatnej miesięcznie.
9. Do ustalenia wysokości odsetek ustawowych za opóźnienie w transakcjach handlowych stosuje się stopę referencyjną Narodowego Banku Polskiego obowiązującą w dniu:
 - a) 1 stycznia - do odsetek należnych za okres od dnia 1 stycznia do dnia 30 czerwca;
 - b) 1 lipca - do odsetek należnych za okres od dnia 1 lipca do dnia 31 grudnia.
10. Wynajmujący za każdy z okresów rozliczeniowych wystawi fakturę VAT.
11. Jeżeli termin zapłaty upływa w sobotę, niedzielę, dzień świąteczny ustawowo wolny od pracy, to zapłatę należy uiścić najpóźniej pierwszego dnia roboczego.
12. Za datę zapłaty uznawana będzie data uznania kwoty czynszu przez rachunek bankowy Wynajmującego (wpływu czynszu na rachunek bankowy Wynajmującego).
13. Wynajmujący ma prawo zaliczać wpłaty Najemcy w pierwszej kolejności na zaległe należności uboczne, w szczególności na pokrycie kosztów wezwań do zapłaty.

14. Jeżeli Najemca opóźnia się z zapłatą czynszu (za jeden okres rozliczeniowy), podatku od nieruchomości, oraz opłat za odbiór odpadów komunalnych, nieczystości ciekłych, opłaty za dostawę wody, energii elektrycznej i gaz, za co najmniej za dwa pełne okresy płatności, Wynajmujący może najem wypowiedzieć bez zachowania terminu wypowiedzenia.
15. W przypadku rozwiązania umowy Najemcą obciąża obowiązek zapłaty czynszu w wysokości proporcjonalnej do czasu trwania umowy. Inne należności wynikające z niniejszej umowy Najemca uiszcza zgodnie z obowiązującymi przepisami, lub odpowiednio do ilości oddanych odpadów komunalnych, nieczystości ciekłych, pobranej wody, energii elektrycznej i gazu.
16. Czynsz najmu nie obejmuje opłat za usługi, o których mowa w § 7 umowy.

§ 6

1. Tytułem zabezpieczenia należytego wykonania umowy, Najemca wpłaci na konto Wynajmującego, najpóźniej w chwili przystąpienia do podpisania umowy, kaucję gwarancyjną w wysokości 10% wartości brutto umowy, tj. **zł (słownie: złotych zł)** na konto: Bieszczadzki Bank Spółdzielczy w Ustrzykach Dolnych Nr 13 8621 0007 2001 0009 1734 0004.
2. Kaucja jest przeznaczona na zaspokojenie roszczeń Wynajmującego w stosunku do Najemcy z tytułu zaległego czynszu, opłat wskazanych w niniejszej umowie, kar umownych lub odszkodowania za szkody spowodowane przez Najemcę w przedmiocie umowy.
3. Wykorzystanie kaucji na ww. cele w trakcie trwania umowy lub po jej rozwiązaniu może nastąpić wyłącznie po bezskutecznym upływie wezwania do zapłaty.
4. Wynajmujący jest obowiązany powiadomić pisemnie Najemcę o potrąceniu należności z kaucji gwarancyjnej. Najemca zobowiązany będzie do uzupełnienia kwoty kaucji do pierwotnej wysokości w terminie 14 dni od dnia otrzymania oświadczenia o potrąceniu. W przypadku, jeśli wysokość kaucji nie pokryje w całości należności Wynajmującego, Najemca zobowiązany będzie do zapłaty w wyznaczonym terminie brakującej kwoty.
5. Kaucja wraz z ewentualnymi odsetkami bankowymi podlegać będzie zwrotowi na rzecz Najemcy w przypadku rozwiązania/wygaśnięcia umowy najmu i należytego jej wykonania przez Najemcę.

§ 7

1. Najemca zobowiązany jest płacić za wywóz odpadów komunalnych, nieczystości ciekłych, pobranej wody, energii elektrycznej i gazu oraz uiszczać podatek od nieruchomości w ustawowych terminach i wysokościach.
2. Najemca będzie płacił za przeglądy obowiązkowe instalacji (elektrycznych, odgromowych, kominiarskich).
3. W związku z treścią ust. 1 i 2 Najemca zobowiązuje się do zawarcia dodatkowych umów z dostawcami usług wskazanych w tych przepisach i regulowania na ich podstawie należności, lub dokonywania płatności na podstawie zamontowanych urządzeń pomiarowych (energia elektryczna, woda, nieczystości ciekłe) na konto Wynajmującego w terminach określonych w fakturach.

§ 8

1. Najemca ma prawo dokonać nakłady na przedmiot umowy, w tym zwiększające jego wartość lub użyteczność, wyłącznie po uzyskaniu uprzedniej, pisemnej zgody Wynajmującego określającej w szczególności ich zakres, rodzaj dopuszczonych do użycia materiałów, wartość częściową i ogólną, oraz sposób rozliczenia poniesionych nakładów.
2. Jeżeli Najemca ulepszył przedmiot umowy bez zgody Wynajmującego, Wynajmujący może według swego wyboru albo zatrzymać ulepszenia za zapłatą sumy odpowiadającej ich wartości

w chwili zwrotu, albo żądać przywrócenia stanu poprzedniego. Koszty opinii rzeczoznawcy majątkowego zleconej przez Wynajmującego pokrywane są z sumy ustalającej wartość nakładów i obciążają Najemcę, na co ten wyraża zgodę podpisując niniejszą umowę.

§ 9

Najemca ma obowiązek:

- a) utrzymywać przedmiot umowy w odpowiednim porządku i dbać o jej estetykę;
- b) dokonywania napraw niezbędnych do zachowania przedmiotu umowy w stanie nie pogorszonym;
- c) ubezpieczyć przedmiot umowy w przypadkach przewidzianych przepisami prawa oraz w niniejszej umowie w terminie 5 dni od dnia jej zawarcia, terminowo płacić podatek od nieruchomości za przedmiot umowy zgodnie z obowiązującymi przepisami, oraz ponosić inne opłaty związane z eksploatacją przedmiotu umowy, w szczególności przeprowadzać na własny koszt naprawy, zabiegi konserwacyjne i bieżące remonty;
- d) ponosić wszelkie koszty związane z bieżącą eksploatacją przedmiotu umowy i prowadzoną działalnością gospodarczą oraz odpowiada za porządek i bezpieczeństwo w miejscu prowadzonej działalności;
- e) pozbywania się odpadów komunalnych z przedmiotu umowy z zachowaniem obowiązujących przepisów właściwych w zakresie gospodarowania odpadami, w tym w szczególności prawa lokalnego, na własny koszt.

§ 10

1. Umowa zostaje zawarta na okres od **01-04-2024 r. do 31-12-2025 r.** Przedłużenie umowy na dalszy okres wymaga zgody Wynajmującego na piśmie, pod rygorem nieważności.
2. Umowa może zostać rozwiązana przez Wynajmującego w trybie natychmiastowym w następujących przypadkach:
 - a) nie uiszczenia w terminie czynszu, podatku od nieruchomości, opłat za odbiór odpadów komunalnych, nieczystości ciekłych, pobranej wody, energii elektrycznej i gazu;
 - b) używania przedmiotu umowy w sposób sprzeczny celem określonym w umowie;
 - c) uniemożliwienia Wynajmującemu dokonanie kontroli przedmiotu umowy lub usunięcia ewentualnej awarii powstałej na terenie przedmiotu umowy, której usunięcie należało do obowiązków Wynajmującego;
 - d) jeżeli Najemca rzecz zaniedbuje do tego stopnia, że zostaje ona narażona na utratę lub uszkodzenie;
 - e) w przypadkach określonych w § 4 niniejszej umowy.
3. Najemca zwalnia Wynajmującego z obowiązku udzielenia Najemcy dodatkowego terminu trzymiesięcznego do zapłaty zaległego czynszu, podatku od nieruchomości, opłat za odbiór śmieci, dostawę wody lub nieczystości ciekłych.
4. W przypadku rozwiązania umowy w trybie natychmiastowym Najemca zobowiązany jest zwrócić przedmiot umowy najpóźniej piątego dnia roboczego po dniu doręczenia zawiadomienia o rozwiązaniu umowy.

§ 11

1. Za każdy dzień opóźnienia w udostępnieniu przedmiotu umowy lub jego zwrocie po rozwiązaniu umowy, Najemca zobowiązuje się zapłacić Wynajmującemu karę umowną w wysokości 500 zł (słownie: pięćset zł) w terminie 7 dni od dnia doręczenia pisemnego wezwania do zapłaty.
2. Najemca zapłaci Wynajmującemu karę umowną za rozwiązanie umowy z jego winy w wysokości jednej stawki czynszu najmu brutto.
3. W przypadku nieuzasadnionego lub niezgodnionego z Wynajmującym wyłączenia przedmiotu umowy z eksploatacji w okresie od 1 maja do 31 października, Wynajmujący ma prawo naliczyć karę umowną w wysokości 100 zł za każdy dzień wyłączenia przedmiotu umowy z eksploatacji.
4. **Najemca zapłaci Wynajmującemu karę umowną za:**
 - 1) stwierdzony brak tablicy informacyjnej o której mowa §3 ust. 2 pkt 4), w wysokości 1 000,00 zł (słownie: jeden tysiąc złotych) za każdy stwierdzony przypadek;
 - 2) stwierdzony przypadek umieszczenia tablicy o wymiarach mniejszych niż określonej w §3 ust. 2 pkt 4), w wysokości 1 000,00 zł (jeden tysiąc złotych) za każdy stwierdzony przypadek.
 - 3) pobieranie opłat wyższych niż określone w §3 ust. 2 pkt 1), w wysokości 1000,00 zł (słownie: jeden tysiąc złotych) za każdy stwierdzony przypadek;
 - 4) każdy stwierdzony przypadek parkowania pojazdów w miejscu innym niż określone §3 ust. 2 pkt. 2 karę umowną w wysokości 1 000,00 zł (słownie: jeden tysiąc złotych) za każdy stwierdzony przypadek.
 - 5) przypadek zniszczenia, kradzieży lub stwierdzenia przez Wynajmującego braku tablicy z cennikiem zainstalowanej przez Wynajmującego na terenie parkingu zgodnie z §3 ust. 2 pkt 3, zapłaci Wynajmującemu karę umowną w kwocie 5 000,00 zł (słownie: pięć tysięcy złotych) za każdy stwierdzony przypadek.
 - 6) Za każdy stwierdzony przypadek braku wystawiania biletów lub wystawienia biletów o treści niezgodnej z §3 ust. 2 pkt. 7 i 8 karę umowną w wysokości 1 000,00 zł (słownie: jeden tysiąc złotych) za każdy stwierdzony przypadek.
5. Wynajmujący zastrzega sobie prawo dochodzenia na zasadach ogólnych odszkodowania przenoszącego wysokość zastrzeżonych kar umownych.

§ 12

1. Po rozwiązaniu umowy Najemca zwróci Wynajmującemu przedmiot umowy w stanie nie pogorszonym, z uwzględnieniem dokonanych adaptacji i normatywnego zużycia przedmiotu umowy wynikającego z prawidłowej eksploatacji.
2. Zwrot przedmiotu umowy musi być potwierdzony protokołem zdawczo-odbiorczym.

§ 13

1. Wynajmujący zastrzega sobie prawo czasowego wyłącznego, wykorzystywania przedmiotu umowy lub jego części:
 - a) do 3 dni w miesiącu - bez zwolnienia Najemcy z należnego czynszu;
 - b) powyżej 3 dni wyłączenia - stawka czynszu zostanie pomniejszona proporcjonalnie do okresu wyłączenia;
- na co Najemca wyraża na to zgodę podpisując niniejszą umowę.
2. Najemca obowiązany jest:
 - a) udostępnić Wynajmującemu przedmiot umowy w celu usunięcia awarii wywołującej szkodę lub grożącej bezpośrednim powstaniem szkody;

- b) umożliwić umieszczenia reklam przez osoby trzecie na przedmiocie umowy na żądanie Wynajmującego, bez pobierania z tego tytułu jakichkolwiek opłat.

§ 14

Najemca przyjmuje do wiadomości i wyraża zgodę na udostępnienie treści niniejszej umowy w przypadku złożenia o to wniosku w trybie ustawy właściwej w sprawach dostępu do informacji publicznej, lub na podstawie innych przepisów wiążących Wynajmującego. W takim przypadku Najemca nie będzie dochodził od Wynajmującego żadnych roszczeń.

§ 15

1. Strony wskazują adresy do doręczeń w związku z zawarciem niniejszej umowy:

a) adres Wynajmującego: Gmina Solina, ul. Wiejska 2, 38-610 Polańczyk

tel. 13-4692118, email: urząd@esolina.pl

b) adres Najemcy:

tel. email:

2. Wszelką korespondencję w sprawach związanych z niniejszą umową Wynajmujący będzie kierował na adresy wskazane w ust. 1 niniejszej umowy które są adresami (numerami) do doręczeń (zawiadomień). Najemca jest zobowiązany zawiadomić Wynajmującego o każdej zmianie adresu (numeru telefonu). W razie zaniedbania tego obowiązku doręczenie pisma (zawiadomienia) pod adres wskazany w ust. 1 ma skutek prawny.

§ 16

Strony nie mogą dokonać przeniesienia swoich praw wynikających z niniejszej umowy, ani ich części bez uprzedniej, pisemnej zgody drugiej Strony, pod rygorem nieważności.

§ 17

Strony zobowiązują się, że w przypadku, gdy jakkolwiek część umowy zostanie uznana za nieważną lub w inny sposób prawnie wadliwą, pozostała część umowy pozostanie w mocy. W przypadku postanowień uznanych za nieważne lub niewykonalne, Strony podejmą negocjacje w dobrej wierze w celu zastąpienia takich postanowień, o ile to możliwe, postanowieniami alternatywnymi, które będą ważne i wykonalne oraz będą odzwierciedlać pierwotne intencje Stron.

§ 18

Ewentualne koszty zawarcia niniejszej umowy ponosi Najemca.

§ 19

1. W sprawach nieuregulowanych postanowieniami niniejszej umowy zastosowanie mieć będą przepisy Kodeksu cywilnego dotyczące najmu nieruchomości gruntowych i ustawy właściwej w sprawie podatków i opłat lokalnych.

2. Wszelkie spory wynikające z niniejszej umowy strony rozstrzygać będą w sposób polubowny. W razie niemożności polubownego rozwiązania zaistniałego sporu, strony poddają się jurysdykcji sądu powszechnego właściwego ze względu na miejsce położenia przedmiotu umowy.

§ 20

Każda zmiana postanowień niniejszej umowy wymaga formy pisemnej w postaci aneksu pod rygorem nieważności.

§ 21

Umowa sporządzona zostaje w czterech jednobrzmiących egzemplarzach, w tym trzy dla Wynajmującego a jeden dla Najemcy.

Wynajmujący:

Najemca:

Zał. Nr 1 załącznik graficzny



Miejsca dozwolone do parkowania

Nieruchomość położona w Polańczyku na końcu ul. Zdrojowej (po lewej stronie ulicy), na części działki Nr 94. Teren o nawierzchni utwardzonej z masy bitumicznej. Teren parkingu z odrębnym wjazdem i wyjazdem, jak również zatoczka po lewej stronie tej drogi. Brak zasilania w energię elektryczną i brak możliwości podłączenia wodociągu.

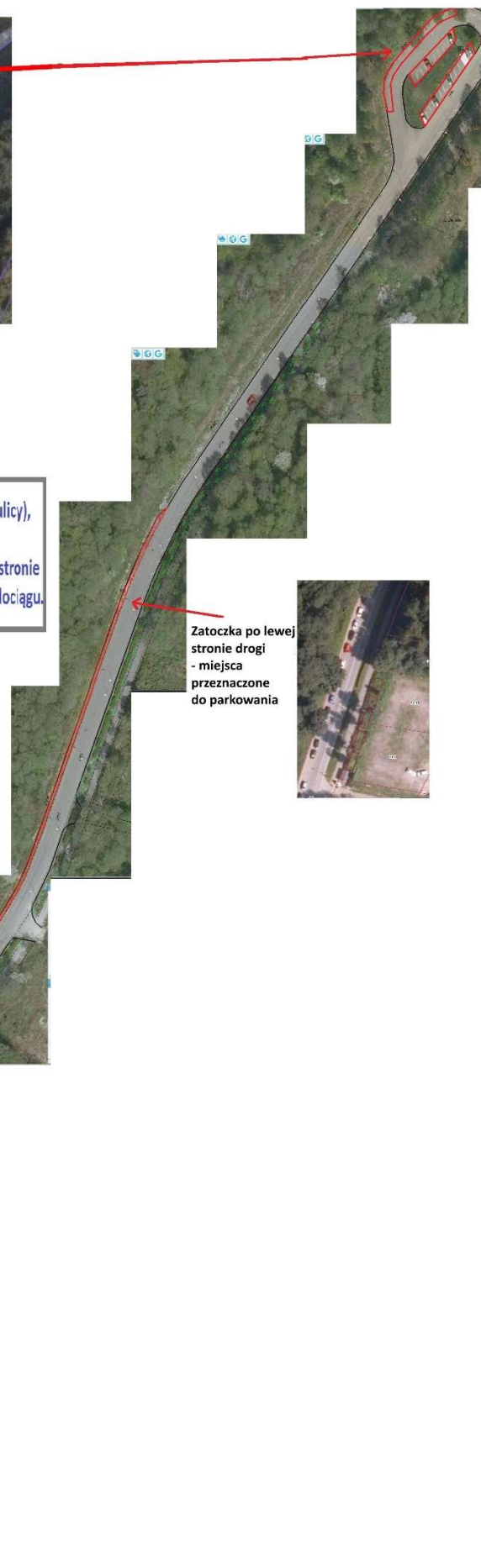

Zatoczka po lewej stronie drogi - miejsca przeznaczone do parkowania



UMOWA

zawarta w dniu **2024 r.** w Polańczyku, pomiędzy
Gminą Solina, ul. Wiejska 2, 38-610 Polańczyk, NIP 688-124-51-81, reprezentowaną przez:
Adam Piątkowski – Wójt Gminy Solina
zwanym w dalszej części umowy Wynajmującym;

a:

PESEL:; NIP:; REGON:; KRS:

zwanym w dalszej części umowy Najemcą;

łącznie dalej zwani „Stronami”, a każdy z osobna „Stroną”, o następującej treści:

Niniejszą umowę zawiera się na podstawie zatwierdzonego protokołu z przetargu z dnia ... 2024 r.

§ 1

1. Przedmiotem niniejszej umowy jest najem nieruchomości: „**Parking w Polańczyku – Cypel na części działki Nr 94**”. Nieruchomość w m-ci Polańczyk części działki 94, parking o pow. 2246,34 m².
2. Teren objęty najmem, w tym teren określający granice przedmiotu najmu określa załącznik graficzny Nr 1 do niniejszej umowy.
3. Wynajmujący oddaje do używania nieruchomość, o której mowa w ust. 1, a Najemca nieruchomość tę przyjmuje w najem i zobowiązuje się płacić na rzecz Wynajmującego umówiony czynsz. Oferta Najemcy stanowi załącznik nr 2 do niniejszej umowy.
4. Przekazanie przedmiotu umowy w posiadanie Najemcy nastąpi w terminie do 3 dni od dnia podpisania umowy protokołem zdawczo-odbiorczym, który określał będzie jego stan, stopień zużycia znajdujących się na nim budynków, instalacji i urządzeń. Protokół jako załącznik Nr 3 do niniejszej umowy będzie stanowił podstawę do rozliczeń przy zwrocie przedmiotu umowy.

§ 2

1. Najemca, podpisując niniejszą umowę, oświadcza że znany mu jest stan przedmiotu umowy i że znajduje się on w stanie przydatnym do umówionego użytku.
2. Najemca ponosi odpowiedzialność za wszelkie szkody w mieniu i osobie wyrządzone Wynajmujący lub osobom trzecim w związku z korzystaniem z nieruchomości będącej przedmiotem najmu i prowadzeniem na niej działalności.

§ 3

1. Najemca będzie wykorzystywał przedmiot umowy zgodnie z przeznaczeniem i wymaganiami prawidłowej gospodarki.
2. **Parkingi** - Najemca będzie stosował ceny usług za parkowanie zgodne z uchwałą Rady Gminy Solina w tym zakresie:

- 1) Opłaty za parkowanie pojazdów, zgodnie z poniższą tabelą:

Opłata:	
za każdą rozpoczętą godzinę parkowania pojazdu o masie całkowitej do 3,5 tony	5,00 zł brutto
za każdą rozpoczętą godzinę parkowania autobusu	30,00 zł brutto

- podane stawki mogą ulec zmianie tylko i wyłącznie przypadku zmiany Uchwały Rady Gminy Solina w tym zakresie. Zmiana stawki opłaty nie wymaga sporządzania aneksu do umowy;
- 2) Pobieranie opłat za parkowanie pojazdów jest możliwe wyłącznie w granicach parkingów określonych w załączniku Nr 1 do umowy;
- 3) Wynajmujący zainstaluje na własny koszt na terenie parkingu przy wjeździe tablicą informacyjną zawierającą cennik usług zgodnie z pkt 1).
- 4) Najemca zainstaluje na swój koszt w widocznym miejscu przy wjeździe na parking tablicę informacyjną o wymiarach minimum 50 cm x 50 cm z danymi Najemcy tj:
 - a) nazwa Najemcy,
 - b) adres Najemcy,
 - c) telefon Najemcy.
- 5) **Ponadto Najemca zobowiązuje się w okresie obowiązywania umowy do:**
 - a) utrzymania parkingu w czystości, a w okresie zimowym za bieżące odśnieżanie parkingu.
 - b) zapewnienia sprawnego funkcjonowania parkingu we wszystkie dni tygodnia co najmniej w sezonie tj. od 1 maja do 31 października, oraz nadzorować również po sezonie.
- 6) Najemca jest uprawniony do pobierania opłat za korzystanie z parkingu wg. stawek podanych w pkt 1).
- 7) Najemca ma obowiązek wystawiania biletów parkingowych przy wjeździe na parking z chwilą rozpoczęcia parkowania. Bilet parkingowy zawiera obowiązkowo następujące dane:
 - a) adres, nazwa firmy Najemcy,
 - b) tel. Najemcy,
 - c) data i godzina rozpoczęcia parkowania.
- 8) Przy wyjeździe Najemca odnotowuje godzinę opuszczenia parkingu na bilecie parkingowym oraz wystawia stosowny paragon fiskalny.

§ 4

1. Najemca bez pisemnej zgody Wynajmującego nie może:
 - a) czynić w rzeczy najmowanej zmian sprzecznych z umową lub z przeznaczeniem rzeczy;
 - b) oddawać przedmiotu najmu w podnajem lub bezpłatne używanie osobom trzecim;
 - c) umieszczać bez zgody Wynajmującego szyldów i reklam na terenie będącym przedmiotem najmu;
 - d) umieszczać na terenie będącym przedmiotem najmu obiektów tymczasowych i obiektów małej architektury bez uprzedniej pisemnej zgody Wynajmującego i wymaganych prawem zezwoleń wynikających z odrębnych przepisów;
2. Najemca nie może pobierać opłat za usługi (parking) wyższych niż określonych w § 3 ust. 2 pkt 1;
3. Najemca nie może pobierać opłat za parkowanie pojazdów w miejscach innych niż określonych w załączniku nr 1 do umowy.
4. Najemca nie może wydawać biletów parkingowych niezgodnie z zasadami określonymi w § 3 ust. 2 pkt 7 i 8.
5. Naruszenie zakazów wskazanych w ust. 1 lit a, b, c, d, ust. 2, ust. 3 i 4, będzie w swoich skutkach równoznaczne z używaniem rzeczy w sposób sprzeczny z umową i upoważnia Wynajmującego do rozwiązania umowy w trybie art. 667 § 2 kodeksu cywilnego (bez wypowiedzenia).

§ 5

1. Najemca płać będzie Wynajmującemu czynsz w następujących terminach i wysokościach:
 - a) **zł brutto (słownie: zł brutto)** - w terminie do dnia 15 lipca 2024 r.,
 - b) **zł brutto (słownie: zł brutto)** - w terminie do dnia 15 sierpnia 2024 r.,
 - c) **zł brutto (słownie: zł brutto)** - w terminie do dnia 15 lipca 2025 r.,
 - d) **zł brutto (słownie: zł brutto)** - w terminie do dnia 15 sierpnia 2025 r.,na konto bankowe w Bieszczadzki Bank Spółdzielczy w Ustrzykach Dolnych Nr **94 8621 0007 2001 0009 1734 0001**.

Na poczet pierwszej raty zostanie zaliczona kwota wadium w wysokości: **zł (słownie: złotych zł)**.

2. Wynajmujący za każdy z okresów rozliczeniowych wystawi fakturę VAT.
3. Jeżeli termin zapłaty upływa w sobotę, niedzielę, dzień świąteczny ustawowo wolny od pracy, to zapłatę należy uiścić najpóźniej pierwszego dnia roboczego.
4. Za datę zapłaty uznawana będzie data uznania kwoty czynszu przez rachunek bankowy Wynajmującego. Za każdy dzień opóźnienia w zapłacie czynszu naliczane będą odsetki ustawowe.
5. W przypadku nieterminowego uiszczania czynszu najmu, Wynajmujący zastrzega sobie prawo naliczania odsetek za opóźnienie w transakcjach handlowych, jak również zaliczać wpłaty Najemcy w pierwszej kolejności na zaległe należności uboczne, w tym również na pokrycie kosztów wezwań do zapłaty.
6. Wynajmującemu, od dnia nabycia uprawnienia do odsetek, o których mowa w ust. 5 przysługuje od Najemcy, bez wezwania, równowartość kwoty 70 euro przeliczonej według średniego kursu euro ogłoszonego przez Narodowy Bank Polski ostatniego dnia roboczego miesiąca poprzedzającego miesiąc, w którym świadczenie pieniężne stało się wymagalne, stanowiącej rekompensatę za koszty odzyskiwania należności.
7. Oprócz kwoty, o której mowa w ust. 6, Wynajmującemu przysługuje również zwrot, w uzasadnionej wysokości, poniesionych kosztów odzyskiwania należności przewyższających tę kwotę.
8. Uprawnienia do odsetek oraz kwoty, o których mowa w ust. 5 i 6, a także do zwrotu poniesionych kosztów odzyskiwania należności, o których mowa w ust. 7, w przypadku gdy przewyższają one kwotę wskazaną w ust. 6, przysługuje w stosunku do każdej nie zapłaconej części czynszu płatnej miesięcznie.
9. Do ustalenia wysokości odsetek ustawowych za opóźnienie w transakcjach handlowych stosuje się stopę referencyjną Narodowego Banku Polskiego obowiązującą w dniu:
 - a) 1 stycznia - do odsetek należnych za okres od dnia 1 stycznia do dnia 30 czerwca;
 - b) 1 lipca - do odsetek należnych za okres od dnia 1 lipca do dnia 31 grudnia.
10. Wynajmujący za każdy z okresów rozliczeniowych wystawi fakturę VAT.
11. Jeżeli termin zapłaty upływa w sobotę, niedzielę, dzień świąteczny ustawowo wolny od pracy, to zapłatę należy uiścić najpóźniej pierwszego dnia roboczego.
12. Za datę zapłaty uznawana będzie data uznania kwoty czynszu przez rachunek bankowy Wynajmującego (wpływu czynszu na rachunek bankowy Wynajmującego).
13. Wynajmujący ma prawo zaliczać wpłaty Najemcy w pierwszej kolejności na zaległe należności uboczne, w szczególności na pokrycie kosztów wezwań do zapłaty.

14. Jeżeli Najemca opóźnia się z zapłatą czynszu (za jeden okres rozliczeniowy), podatku od nieruchomości, oraz opłat za odbiór odpadów komunalnych, nieczystości ciekłych, opłaty za dostawę wody, energii elektrycznej i gaz, za co najmniej za dwa pełne okresy płatności, Wynajmujący może najem wypowiedzieć bez zachowania terminu wypowiedzenia.
15. W przypadku rozwiązania umowy Najemcą obciąża obowiązek zapłaty czynszu w wysokości proporcjonalnej do czasu trwania umowy. Inne należności wynikające z niniejszej umowy Najemca uiszcza zgodnie z obowiązującymi przepisami, lub odpowiednio do ilości oddanych odpadów komunalnych, nieczystości ciekłych, pobranej wody, energii elektrycznej i gazu.
16. Czynsz najmu nie obejmuje opłat za usługi, o których mowa w § 7 umowy.

§ 6

1. Tytułem zabezpieczenia należytego wykonania umowy, Najemca wpłaci na konto Wynajmującego, najpóźniej w chwili przystąpienia do podpisania umowy, kaucję gwarancyjną w wysokości 10% wartości brutto umowy, tj. **zł (słownie: złotych zł)** na konto: Bieszczadzki Bank Spółdzielczy w Ustrzykach Dolnych Nr 13 8621 0007 2001 0009 1734 0004.
2. Kaucja jest przeznaczona na zaspokojenie roszczeń Wynajmującego w stosunku do Najemcy z tytułu zaległego czynszu, opłat wskazanych w niniejszej umowie, kar umownych lub odszkodowania za szkody spowodowane przez Najemcę w przedmiocie umowy.
3. Wykorzystanie kaucji na ww. cele w trakcie trwania umowy lub po jej rozwiązaniu może nastąpić wyłącznie po bezskutecznym upływie wezwania do zapłaty.
4. Wynajmujący jest obowiązany powiadomić pisemnie Najemcę o potrąceniu należności z kaucji gwarancyjnej. Najemca zobowiązany będzie do uzupełnienia kwoty kaucji do pierwotnej wysokości w terminie 14 dni od dnia otrzymania oświadczenia o potrąceniu. W przypadku, jeśli wysokość kaucji nie pokryje w całości należności Wynajmującego, Najemca zobowiązany będzie do zapłaty w wyznaczonym terminie brakującej kwoty.
5. Kaucja wraz z ewentualnymi odsetkami bankowymi podlegać będzie zwrotowi na rzecz Najemcy w przypadku rozwiązania/wygaśnięcia umowy najmu i należytego jej wykonania przez Najemcę.

§ 7

1. Najemca zobowiązany jest płacić za wywóz odpadów komunalnych, nieczystości ciekłych, pobranej wody, energii elektrycznej i gazu oraz uiszczać podatek od nieruchomości w ustawowych terminach i wysokościach.
2. Najemca będzie płacił za przeglądy obowiązkowe instalacji (elektrycznych, odgromowych, kominiarskich).
3. W związku z treścią ust. 1 i 2 Najemca zobowiązuje się do zawarcia dodatkowych umów z dostawcami usług wskazanych w tych przepisach i regulowania na ich podstawie należności, lub dokonywania płatności na podstawie zamontowanych urządzeń pomiarowych (energia elektryczna, woda, nieczystości ciekłe) na konto Wynajmującego w terminach określonych w fakturach.

§ 8

1. Najemca ma prawo dokonać nakłady na przedmiot umowy, w tym zwiększające jego wartość lub użyteczność, wyłącznie po uzyskaniu uprzedniej, pisemnej zgody Wynajmującego określającej w szczególności ich zakres, rodzaj dopuszczonych do użycia materiałów, wartość częściową i ogólną, oraz sposób rozliczenia poniesionych nakładów.
2. Jeżeli Najemca ulepszył przedmiot umowy bez zgody Wynajmującego, Wynajmujący może według swego wyboru albo zatrzymać ulepszenia za zapłatą sumy odpowiadającej ich wartości

w chwili zwrotu, albo żądać przywrócenia stanu poprzedniego. Koszty opinii rzeczoznawcy majątkowego zleconej przez Wynajmującego pokrywane są z sumy ustalającej wartość nakładów i obciążają Najemcę, na co ten wyraża zgodę podpisując niniejszą umowę.

§ 9

Najemca ma obowiązek:

- a) utrzymywać przedmiot umowy w odpowiednim porządku i dbać o jej estetykę;
- b) dokonywania napraw niezbędnych do zachowania przedmiotu umowy w stanie nie pogorszonym;
- c) ubezpieczyć przedmiot umowy w przypadkach przewidzianych przepisami prawa oraz w niniejszej umowie w terminie 5 dni od dnia jej zawarcia, terminowo płacić podatek od nieruchomości za przedmiot umowy zgodnie z obowiązującymi przepisami, oraz ponosić inne opłaty związane z eksploatacją przedmiotu umowy, w szczególności przeprowadzać na własny koszt naprawy, zabiegi konserwacyjne i bieżące remonty;
- d) ponosić wszelkie koszty związane z bieżącą eksploatacją przedmiotu umowy i prowadzoną działalnością gospodarczą oraz odpowiada za porządek i bezpieczeństwo w miejscu prowadzonej działalności;
- e) pozbywania się odpadów komunalnych z przedmiotu umowy z zachowaniem obowiązujących przepisów właściwych w zakresie gospodarowania odpadami, w tym w szczególności prawa lokalnego, na własny koszt.

§ 10

1. Umowa zostaje zawarta na okres od **01-04-2024 r. do 31-12-2025 r.** Przedłużenie umowy na dalszy okres wymaga zgody Wynajmującego na piśmie, pod rygorem nieważności.
2. Umowa może zostać rozwiązana przez Wynajmującego w trybie natychmiastowym w następujących przypadkach:
 - a) nie uiszczenia w terminie czynszu, podatku od nieruchomości, opłat za odbiór odpadów komunalnych, nieczystości ciekłych, pobranej wody, energii elektrycznej i gazu;
 - b) używania przedmiotu umowy w sposób sprzeczny celem określonym w umowie;
 - c) uniemożliwienia Wynajmującemu dokonanie kontroli przedmiotu umowy lub usunięcia ewentualnej awarii powstałej na terenie przedmiotu umowy, której usunięcie należało do obowiązków Wynajmującego;
 - d) jeżeli Najemca rzecz zaniedbuje do tego stopnia, że zostaje ona narażona na utratę lub uszkodzenie;
 - e) w przypadkach określonych w § 4 niniejszej umowy.
3. Najemca zwalnia Wynajmującego z obowiązku udzielenia Najemcy dodatkowego terminu trzymiesięcznego do zapłaty zaległego czynszu, podatku od nieruchomości, opłat za odbiór śmieci, dostawę wody lub nieczystości ciekłych.
4. W przypadku rozwiązania umowy w trybie natychmiastowym Najemca zobowiązany jest zwrócić przedmiot umowy najpóźniej piątego dnia roboczego po dniu doręczenia zawiadomienia o rozwiązaniu umowy.

§ 11

1. Za każdy dzień opóźnienia w udostępnieniu przedmiotu umowy lub jego zwrocie po rozwiązaniu umowy, Najemca zobowiązuje się zapłacić Wynajmującemu karę umowną w wysokości 500 zł (słownie: pięćset zł) w terminie 7 dni od dnia doręczenia pisemnego wezwania do zapłaty.
2. Najemca zapłaci Wynajmującemu karę umowną za rozwiązanie umowy z jego winy w wysokości jednej stawki czynszu najmu brutto.
3. W przypadku nieuzasadnionego lub niezgodnionego z Wynajmującym wyłączenia przedmiotu umowy z eksploatacji w okresie od 1 maja do 31 października, Wynajmujący ma prawo naliczyć karę umowną w wysokości 100 zł za każdy dzień wyłączenia przedmiotu umowy z eksploatacji.
4. **Najemca zapłaci Wynajmującemu karę umowną za:**
 - 1) stwierdzony brak tablicy informacyjnej o której mowa §3 ust. 2 pkt 4), w wysokości 1 000,00 zł (słownie: jeden tysiąc złotych) za każdy stwierdzony przypadek;
 - 2) stwierdzony przypadek umieszczenia tablicy o wymiarach mniejszych niż określonej w §3 ust. 2 pkt 4), w wysokości 1 000,00 zł (jeden tysiąc złotych) za każdy stwierdzony przypadek.
 - 3) pobieranie opłat wyższych niż określone w §3 ust. 2 pkt 1), w wysokości 1000,00 zł (słownie: jeden tysiąc złotych) za każdy stwierdzony przypadek;
 - 4) każdy stwierdzony przypadek parkowania pojazdów w miejscu innym niż określone §3 ust. 2 pkt. 2 karę umowną w wysokości 1 000,00 zł (słownie: jeden tysiąc złotych) za każdy stwierdzony przypadek.
 - 5) przypadek zniszczenia, kradzieży lub stwierdzenia przez Wynajmującego braku tablicy z cennikiem zainstalowanej przez Wynajmującego na terenie parkingu zgodnie z §3 ust. 2 pkt 3, zapłaci Wynajmującemu karę umowną w kwocie 5 000,00 zł (słownie: pięć tysięcy złotych) za każdy stwierdzony przypadek.
 - 6) Za każdy stwierdzony przypadek braku wystawiania biletów lub wystawienia biletów o treści niezgodnej z §3 ust. 2 pkt. 7 i 8 karę umowną w wysokości 1 000,00 zł (słownie: jeden tysiąc złotych) za każdy stwierdzony przypadek.
5. Wynajmujący zastrzega sobie prawo dochodzenia na zasadach ogólnych odszkodowania przenoszącego wysokość zastrzeżonych kar umownych.

§ 12

1. Po rozwiązaniu umowy Najemca zwróci Wynajmującemu przedmiot umowy w stanie nie pogorszonym, z uwzględnieniem dokonanych adaptacji i normatywnego zużycia przedmiotu umowy wynikającego z prawidłowej eksploatacji.
2. Zwrot przedmiotu umowy musi być potwierdzony protokołem zdawczo-odbiorczym.

§ 13

1. Wynajmujący zastrzega sobie prawo czasowego wyłącznego, wykorzystywania przedmiotu umowy lub jego części:
 - a) do 3 dni w miesiącu - bez zwolnienia Najemcy z należnego czynszu;
 - b) powyżej 3 dni wyłączenia - stawka czynszu zostanie pomniejszona proporcjonalnie do okresu wyłączenia;
- na co Najemca wyraża na to zgodę podpisując niniejszą umowę.
2. Najemca obowiązany jest:
 - a) udostępnić Wynajmującemu przedmiot umowy w celu usunięcia awarii wywołującej szkodę lub grożącej bezpośrednim powstaniem szkody;

- b) umożliwić umieszczenia reklam przez osoby trzecie na przedmiocie umowy na żądanie Wynajmującego, bez pobierania z tego tytułu jakichkolwiek opłat.

§ 14

Najemca przyjmuje do wiadomości i wyraża zgodę na udostępnienie treści niniejszej umowy w przypadku złożenia o to wniosku w trybie ustawy właściwej w sprawach dostępu do informacji publicznej, lub na podstawie innych przepisów wiążących Wynajmującego. W takim przypadku Najemca nie będzie dochodził od Wynajmującego żadnych roszczeń.

§ 15

1. Strony wskazują adresy do doręczeń w związku z zawarciem niniejszej umowy:

a) adres Wynajmującego: Gmina Solina, ul. Wiejska 2, 38-610 Polańczyk

tel. 13-4692118, email: urząd@esolina.pl

b) adres Najemcy:

tel. email:

2. Wszelką korespondencję w sprawach związanych z niniejszą umową Wynajmujący będzie kierował na adresy wskazane w ust. 1 niniejszej umowy które są adresami (numerami) do doręczeń (zawiadomień). Najemca jest zobowiązany zawiadomić Wynajmującego o każdej zmianie adresu (numeru telefonu). W razie zaniedbania tego obowiązku doręczenie pisma (zawiadomienia) pod adres wskazany w ust. 1 ma skutek prawny.

§ 16

Strony nie mogą dokonać przeniesienia swoich praw wynikających z niniejszej umowy, ani ich części bez uprzedniej, pisemnej zgody drugiej Strony, pod rygorem nieważności.

§ 17

Strony zobowiązują się, że w przypadku, gdy jakkolwiek część umowy zostanie uznana za nieważną lub w inny sposób prawnie wadliwą, pozostała część umowy pozostanie w mocy. W przypadku postanowień uznanych za nieważne lub niewykonalne, Strony podejmą negocjacje w dobrej wierze w celu zastąpienia takich postanowień, o ile to możliwe, postanowieniami alternatywnymi, które będą ważne i wykonalne oraz będą odzwierciedlać pierwotne intencje Stron.

§ 18

Ewentualne koszty zawarcia niniejszej umowy ponosi Najemca.

§ 19

1. W sprawach nieuregulowanych postanowieniami niniejszej umowy zastosowanie mieć będą przepisy Kodeksu cywilnego dotyczące najmu nieruchomości gruntowych i ustawy właściwej w sprawie podatków i opłat lokalnych.

2. Wszelkie spory wynikające z niniejszej umowy strony rozstrzygać będą w sposób polubowny. W razie niemożności polubownego rozwiązania zaistniałego sporu, strony poddają się jurysdykcji sądu powszechnego właściwego ze względu na miejsce położenia przedmiotu umowy.

§ 20

Każda zmiana postanowień niniejszej umowy wymaga formy pisemnej w postaci aneksu pod rygorem nieważności.

§ 21

Umowa sporządzona zostaje w czterech jednobrzmiących egzemplarzach, w tym trzy dla Wynajmującego a jeden dla Najemcy.

Wynajmujący:

Najemca:

Zał. Nr 1 załącznik graficzny



Miejsca dozwolone do parkowania

Nieruchomość położona w Polańczyku na końcu ul. Zdrojowej (po lewej stronie ulicy), na części działki Nr 94. Teren o nawierzchni utwardzonej z masy bitumicznej. Teren parkingu z odrębnym wjazdem i wyjazdem, jak również zatoczka po lewej stronie tej drogi. Brak zasilania w energię elektryczną i brak możliwości podłączenia wodociągu.

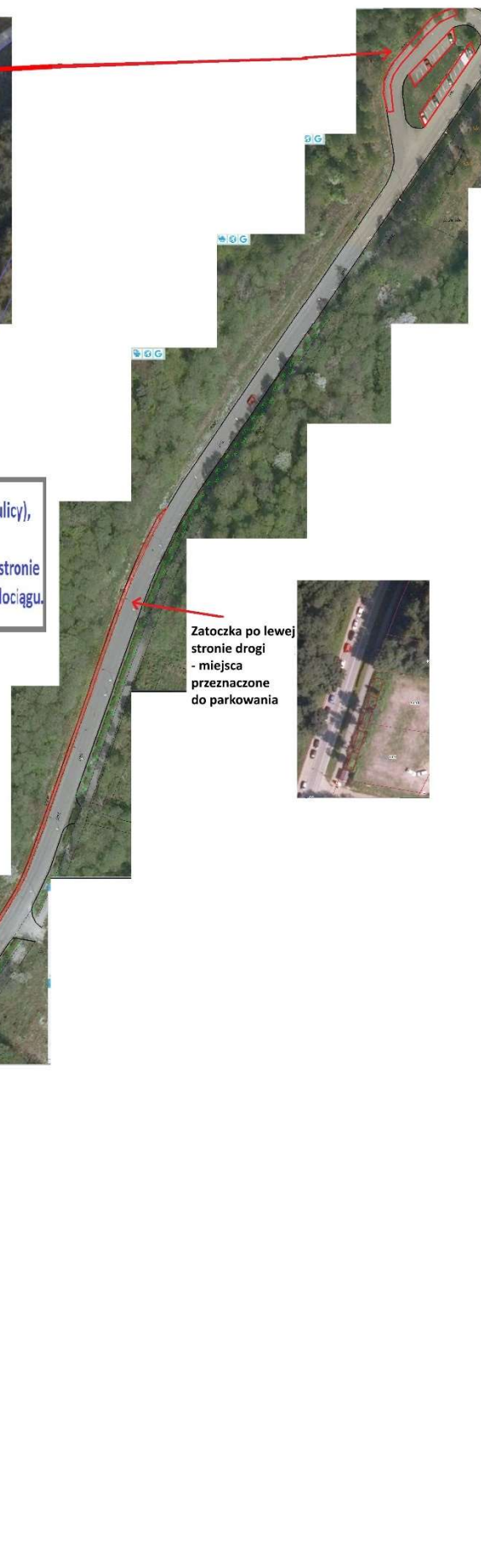

Zatoczka po lewej stronie drogi - miejsca przeznaczone do parkowania